

„Întocmire documentații cadastrale și rapoarte de evaluare în vederea dobândirii prin expropriere/transfer a imobilelor necesare realizării lucrării de utilitate publică „Drum de mare viteză Ploiești - Buzău - Focșani - Bacău - Pașcani, Lot 3 - Tronson Focșani - Bacău”- Autostrada „Focșani - Bacău”

<p>PRIMĂRIA MUNICIPIULUI FOCSANI JUD. VRANCEA</p>	<p>COMPANIA NAȚIONALĂ DE ADMINISTRARE A INFRASTRUCTURII RUTIERE S.A. prin S.C. Primul Meridian S.R.L.</p>
<p>Nr. Înreg. 25417 / 11.03.2024</p>	<p>Nr. intern. 64 / 11.03.2024</p>

**LUCRAREA DE UTILITATE PUBLICĂ**

„DRUM DE MARE VITEZĂ PLOIEȘTI - BUZĂU - FOCSANI - BACĂU - PAȘCANI, LOT 3 - TRONSON FOCSANI - BACĂU”, „AUTOSTRADA FOCSANI - BACĂU”

**PROCES-VERBAL**

**DE ÎNDEPLINIRE A FORMALITĂȚILOR PREVĂZUTE DE LEGEA NR. 255/2010**

Astăzi, 11.03.2024, s-a procedat la afișarea la sediul PRIMĂRIEI MUNICIPIULUI FOCSANI, Jud. Vrancea a următoarelor documente:

- i. *Notificarea emisă în temeiul art. 16 și al art. 17 din Legea nr. 255/2010, cu privire la accesul pe terenurile expropriate pentru efectuarea măsurătorilor topografice necesare întocmirii planurilor, a documentațiilor cadastrale, a rapoartelor de evaluare, a studiilor geotehnice, a studiilor de teren arheologice, a documentațiilor de urbanism și amenajarea teritoriului sau pentru orice alte activități necesare prevăzute de lege - NOTIFICARE ACCES TEREN;*
- ii. *Convocarea persoanelor ale căror imobile au fost expropriate în baza H.G. nr. 1536/2022 în vederea prezentării la sediul Primăriei Municipiului Focșani, Jud. Vrancea, în vederea depunerii documentelor necesare întocmirii dosarului cadastral (documentației cadastrale) - CONVOCARE.*

Prezentul proces-verbal conține 1 pagină și a fost încheiat astăzi, 11.03.2024, în 2 (două) exemplare, câte unul pentru fiecare parte semnatară.

<p>PRIMĂRIA Municipiului Focșani JUD. Vrancea</p>	<p>COMPANIA NAȚIONALĂ DE ADMINISTRARE A INFRASTRUCTURII RUTIERE S.A. prin S.C. Primul Meridian S.R.L.</p>
<p>PRIMAR CRISTI VALENTIN SECRETAR GENERAL MARIA CARMEN GHIVĂ <i>[Signature]</i></p> 	

## TABEL DE PREZENTA UAT FOCȘANI

NR. CRT.	JUDEȚ	UAT	NUMELE ȘI PRENUMELE PROPRIETARULUI/ DEȚINĂTORULUI	TARLA	PARCELĂ	CATEGORIE FOLOSINȚĂ	INTRAVILAN/ EXTRAVILAN	NR. CAD.	NUMĂR CF	SUPRAFAȚĂ TOTALĂ (mp)	SUPRAFAȚĂ DE EXPROPRIAT TEREN (mp)	SEMNATURA PROPRIETAR
1	VRANCEA	FOCȘANI	AGRANOLAND S.R.L.	5	20	LIVADĂ	EXTRAVILAN	9916N	22178	70601	10	

S.C. PRIMUL MERIDIAN S.R.L.



U.A.T. FOCȘANI  
JUDEȚUL VRANCEA

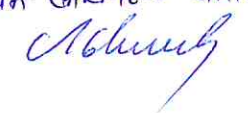

SECRETAR GENERAL  
MARIANA VALENTIN MIȘAILĂ

SECRETAR GENERAL  
MARIANA CARMEN GHIUȚĂ  

## NOTIFICARE ACCES ÎN TEREN

În temeiul dispozițiilor Art. 16 din Legea nr. 255/2010 privind exproprierea pentru cauză de utilitate publică, necesară realizării unor obiective de interes național, județean și local,

vă notificăm

faptul că aveți obligația, în calitate de deținător cu orice titlu al imobilului afectat de amplasamentul lucrării de utilitate publică de interes național "Autostrada Focșani-Bacău", de a permite expropriatorului Statul Român prin COMPANIA NAȚIONALĂ DE ADMINISTRARE A INFRASTRUCTURII RUTIERE - S.A. [C.N.A.I.R. S.A.], precum și oricăror împuterniciți / mandatar ai C.N.A.I.R. S.A., accesul pentru efectuarea măsurătorilor topografice necesare întocmirii planurilor, a documentațiilor cadastrale, a rapoartelor de evaluare, a studiilor geotehnice, a studiilor de teren arheologice, a documentațiilor de urbanism și amenajarea teritoriului sau pentru orice alte activități necesare prevăzute de lege.

Totodată, vă facem cunoscut și faptul că potrivit Art. 17 din Legea nr. 255/2010, autoritățile administrației publice locale și forțele de ordine publică sunt obligate să își dea concursul pentru ducerea la îndeplinire a activităților menționate anterior.

### EXPROPRIATOR

Statul Român prin Ministerul Transporturilor si Infrastructurii prin  
Compania Națională de Administrare a Infrastructurii Rutiere - S.A.

reprezentată prin

S.C. Primul Meridian S.R.L.

Prin Radu Mihaela Doina



„Întocmire documentații cadastrale și rapoarte de evaluare în vederea dobândirii prin expropriere/transfer a imobilelor necesare realizării lucrării de utilitate publică „Drum de mare viteză Ploiești - Buzău - Focșani - Bacău - Pașcani, Lot 2 - Tronson Buzau-Focșani ”, „Autostrada Buzau-Focșani

---

## CONVOCARE

Vă informăm că în zilele de 11.03.2024 între orele 08.30 și 09:00, persoanele deținătoare cu orice titlu ale imobilelor expropriate în baza H.G.nr. 1144/2022, identificate conform anexei la prezenta, sunt convocate să se prezinte la sediul Primăriei Municipiului Focsani, jud.Vrancea.

În situația în care nu vă puteți prezenta la datele și orele stabilite, vă rugăm să ne contactați la adresa SC PRIMUL MERIDIAN SRL, Str.Vintilă Vodă, nr.50, parter, Localitatea Slatina, Jud. Olt, la numărul de telefon 0742029121, 0742029122 , fax: 0349881209 sau pe adresa de e-mail: [office.slatina@primulmeridian.ro](mailto:office.slatina@primulmeridian.ro), în vederea depunerii documentelor necesare întocmirii dosarului cadastral (acte de proprietate, acte de identitate, cereri către O.C.P.I./A.N.C.P.I. etc).

Anexa la prezenta convocare:

-Extras din Anexa nr. 2 la H.G. nr. 1144/2022.

### EXPROPRIATOR

Statul Român prin Ministerul Transporturilor și Infrastructurii prin  
Compania Națională de Administrare a Infrastructurii Rutiere - S.A.  
reprezentată prin

S.C. Primul Meridian S.R.L.

Prin Radu Mihaela Doina





# MONITORUL OFICIAL

## AL

# ROMÂNIEI

Anul 190 (XXXIV) — Nr. 1229 bis

PARTEA I  
LEGI, DECRETE, HOTĂRĂRI ȘI ALTE ACTE

Miercuri, 21 decembrie 2022

### SUMAR

#### Pagina

Anexele nr. 1—4 la Hotărârea Guvernului nr. 1.536/2022 privind declanșarea procedurilor de expropriere a tuturor imobilelor proprietate privată care constituie coridorul de expropriere al lucrării de utilitate publică de interes național „Autostrada Focșani—Bacău”, aprobarea listei imobilelor proprietate publică a statului, precum și a listei imobilelor proprietate publică a unităților administrativ-teritoriale, care fac parte din coridorul de expropriere al lucrării de utilitate publică de interes național .....	4—513
--	-------

# HOTĂRĂRI ALE GUVERNULUI ROMÂNIEI

## GUVERNUL ROMÂNIEI

### HOTĂRÂRE

**privind declanșarea procedurilor de expropriere a tuturor imobilelor proprietate privată care constituie coridorul de expropriere al lucrării de utilitate publică de interes național „Autostrada Focșani—Bacău”, aprobarea listei imobilelor proprietate publică a statului, precum și a listei imobilelor proprietate publică a unităților administrativ-teritoriale, care fac parte din coridorul de expropriere al lucrării de utilitate publică de interes național\*)**

Având în vedere dispozițiile art. 12 alin. (1) și (11) din Legea nr. 255/2010 privind exproprierea pentru cauză de utilitate publică, necesară realizării unor obiective de interes național, județean și local, cu modificările și completările ulterioare, precum și dispozițiile Hotărârii Guvernului nr. 903/2022 pentru aprobarea indicatorilor tehnico-economici aferenți obiectivului de investiții „Autostrada Focșani—Bacău”, județele Vrancea și Bacău,

în temeiul art. 108 din Constituția României, republicată, și al art. 5 alin. (1) și (11) din Legea nr. 255/2010 privind exproprierea pentru cauză de utilitate publică, necesară realizării unor obiective de interes național, județean și local, cu modificările și completările ulterioare,

**Guvernul României** adoptă prezenta hotărâre.

Art. 1. — Se aprobă amplasamentul lucrării de utilitate publică de interes național „Autostrada Focșani—Bacău”, prevăzut în anexa nr. 1 la prezenta hotărâre, conform variantei finale a studiului de fezabilitate.

Art. 2. — (1) Se aprobă declanșarea procedurilor de expropriere a tuturor imobilelor proprietate privată care constituie coridorul de expropriere al lucrării de utilitate publică de interes național „Autostrada Focșani—Bacău”, situate pe amplasamentul prevăzut la art. 1 și aflate pe raza municipiului Focșani și a localităților Vânători, Odobești, Garoafa, Bolotești, Țifești, Mărășești, Panciu, Movilița, Pufești, Păunești, Ruginești și Adjud din județul Vrancea și a localităților Sascut, Valea Seacă, Orbeni, Parava, Răcăciuni, Cleja, Faraoni și Nicolae Bălcescu din județul Bacău, expropriator fiind statul român, reprezentat de Ministerul Transporturilor și Infrastructurii, prin Compania Națională de Administrare a Infrastructurii Rutiere — S.A.

(2) Se aprobă lista cuprinzând imobilele proprietate privată supuse exproprierii, potrivit alin. (1), situate pe raza localităților municipiului Focșani și a localităților Vânători, Odobești, Garoafa, Bolotești, Țifești, Mărășești, Panciu, Movilița, Pufești, Păunești, Ruginești și Adjud din județul Vrancea și a localităților Sascut, Valea Seacă, Orbeni, Parava, Răcăciuni, Cleja, Faraoni și Nicolae Bălcescu din județul Bacău, potrivit alin. (1), proprietarii sau deținătorii acestora, precum și sumele individuale aferente despăgubirilor, prevăzută în anexa nr. 2 la prezenta hotărâre.

(3) Se aprobă lista imobilelor proprietate publică a statului care fac parte din coridorul de expropriere, situate pe amplasamentul aprobat conform art. 1, prevăzută în anexa nr. 3 la prezenta hotărâre.

(4) Se aprobă lista imobilelor proprietate publică a unităților administrativ-teritoriale, care fac parte din coridorul de

expropriere, situate pe amplasamentul aprobat conform art. 1, prevăzută în anexa nr. 4 la prezenta hotărâre.

Art. 3. — (1) Sumele individuale estimate de expropriator, aferente despăgubirilor pentru imobilele proprietate privată care constituie coridorul de expropriere al lucrării de utilitate publică de interes național „Autostrada Focșani—Bacău”, situate pe amplasamentul prevăzut la art. 1, aflate pe raza municipiului Focșani și a localităților Vânători, Odobești, Garoafa, Bolotești, Țifești, Mărășești, Panciu, Movilița, Pufești, Păunești, Ruginești și Adjud din județul Vrancea și a localităților Sascut, Valea Seacă, Orbeni, Parava, Răcăciuni, Cleja, Faraoni și Nicolae Bălcescu din județul Bacău, sunt în cuantum de 34.552 mii lei și se alocă de la bugetul de stat, prin bugetul Ministerului Transporturilor și Infrastructurii, în conformitate cu Legea bugetului de stat pe anul 2022 nr. 317/2021, cu modificările și completările ulterioare, la capitolul 84.01 „Transporturi”, subcapitolul 03 „Transport rutier”, titlul 61 „Proiecte cu finanțare din sumele aferente componentei de împrumut a PNRR”, articolul 61.06 „Transferuri din bugetul de stat către întreprinderi publice și institute naționale de cercetare-dezvoltare pentru susținerea proiectelor aferente PNRR”.

(2) Sumele individuale prevăzute la alin. (1) se virează de către Ministerul Transporturilor și Infrastructurii într-un cont de trezorerie deschis pe numele Companiei Naționale de Administrare a Infrastructurii Rutiere — S.A., în termen de cel mult 30 de zile de la data aprobării cererii de deschidere de credite, conform prevederilor art. 4 alin. (8) din Normele metodologice de aplicare a Legii nr. 255/2010 privind exproprierea pentru cauză de utilitate publică, necesară realizării unor obiective de interes național, județean și local, aprobate prin Hotărârea Guvernului nr. 53/2011, cu completările ulterioare, la dispoziția proprietarilor/deținătorilor de imobile

\*) Hotărârea Guvernului nr. 1.536/2022 a fost publicată în Monitorul Oficial al României, Partea I, nr. 1229 din 21 decembrie 2022 și este reprodusă și în acest număr bis.

proprietate privată care constituie coridorul de expropriere al lucrării de utilitate publică de interes național, situate pe amplasamentul prevăzut la art. 1, în vederea efectuării plății despăgubirilor în cadrul procedurilor de expropriere, în condițiile legii.

Art. 4. — Ministerul Transporturilor și Infrastructurii, prin Compania Națională de Administrare a Infrastructurii Rutiere — S.A., răspunde de realitatea datelor înscrise în lista cuprinzând imobilele proprietate privată, în lista imobilelor proprietate publică a statului, precum și în lista imobilelor proprietate publică a unităților administrativ-teritoriale, situate pe amplasamentul

prevăzut la art. 1, de corectitudinea datelor înscrise în documentele care au stat la baza stabilirii acestora, precum și de modul de utilizare, în conformitate cu dispozițiile legale, a sumei alocate potrivit prevederilor prezentei hotărâri.

Art. 5. — Planul de amplasament al lucrării de utilitate publică de interes național, prevăzut la art. 1, se aduce la cunoștință publică și prin afișarea la sediile consiliilor locale implicate și, respectiv, prin afișare pe pagina proprie de internet a expropriatorului, în condițiile legii.

Art. 6. — Anexele nr. 1—4 fac parte integrantă din prezenta hotărâre.

PRIM-MINISTRU  
**NICOLAE-IONEL CIUCĂ**

Contrasemnează:

Viceprim-ministru,  
ministrul transporturilor și infrastructurii,  
**Sorin Mihai Grindeanu**

p. Ministrul investițiilor  
și proiectelor europene,

**Carmen Moraru,**  
secretar de stat

Ministrul finanțelor,  
**Adrian Căciu**

Anexa nr. 1 – Plan de amplasament



103586/8.09.2022  
O.C.P. VRANCEA  
CORPUL 01  
01.09.2022  
*[Signature]*

 AMPLASAMENT AUTOSTRADA FOCSANI – BACAU  
DELIMITARE UAT



**PLAN DE ÎNCADRARE ÎN ZONĂ**  
**SCARA 1:200.000**

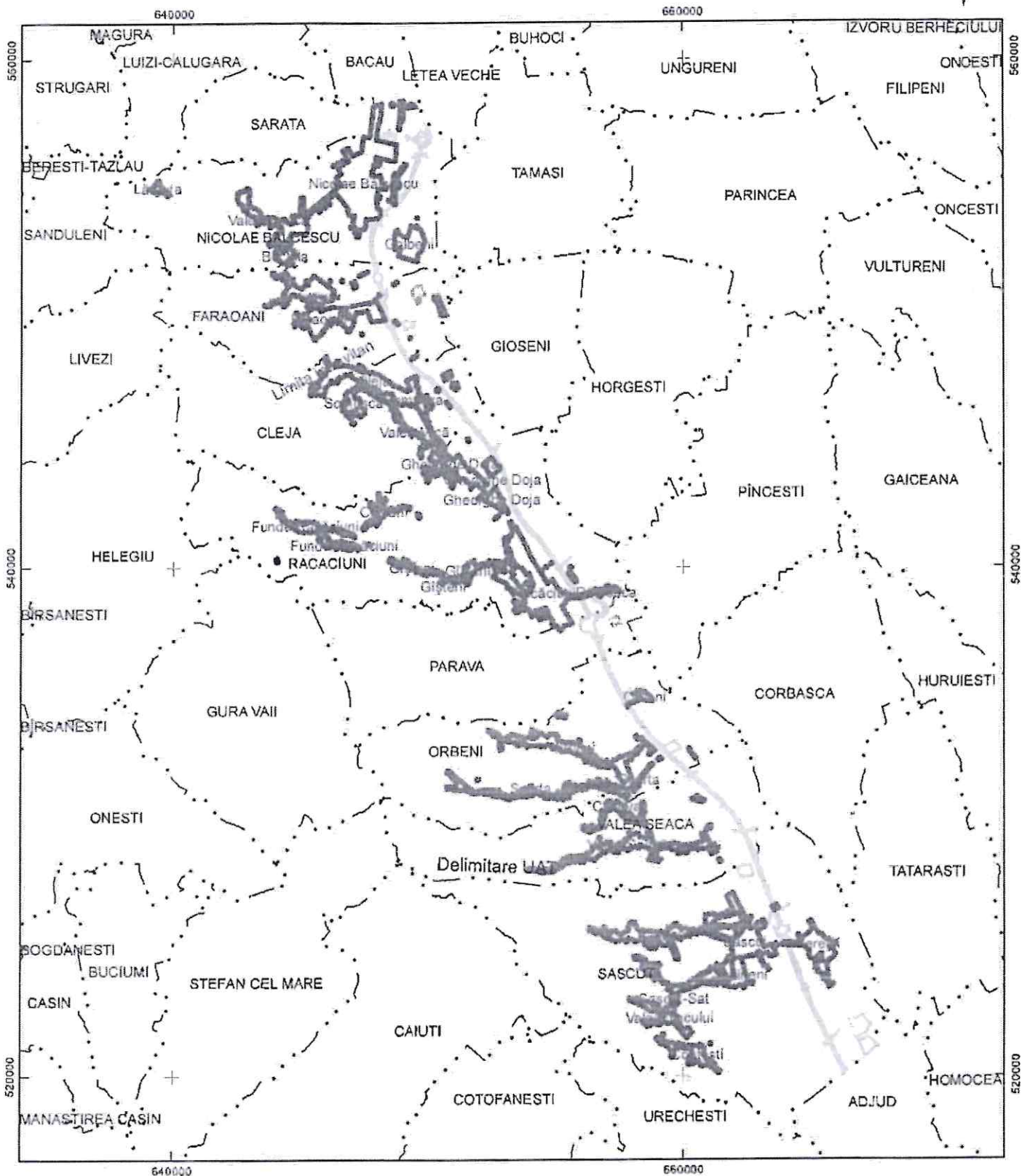

**Amplasament studiat: AUTOSTRADA FOCSANI-BACAU - UAT SASCUT; VALEA SEACA; ORBENI; PARAVA; RACACIUNI; CLEJA; FARAOANI; NICOLAE BALCESCU**



Limită intravilan  
Delimitare UAT

Nr. înregistrare: 89291, ziua 09 luna 09 anul 2022  
Copie conformă cu exemplarul din arhiva BCPI Bacău  
eliberată la data de 09.09.2022  
Târziu ..... cu chitanța nr. 42022  
Referent ..... MIHAELA SILAV

*Mihaela Silav*  
Digitally signed by Mihaela Silav  
 DN: cn=Mihaela Silav, o=BCPI Bacău, ou=BCPI Bacău, email=mihaela.silav@bcpi.ro, c=RO

## Anexa nr. 2

LISTA cuprinzând imobilele proprietate privată supuse exproprierii care fac parte din coridorul lucrării de utilitate publică de interes național "Autostrada Focșani - Bacau " aflate pe raza municipiului Focșani și a localităților Vânători, Odobești, Garoafa, Bolotești, Țifești, Mărășești, Panciu, Movilița, Pufești, Păunești, Ruginești și Adjud din județul Vrancea, și a localităților Sascut, Valea Seacă, Orbeni, Parava, Răcăciuni, Cleja, Faraoani și Nicolae Bălcescu din județul Bacău, proprietarii sau deținătorii acestora, precum și sumele individuale aferente despăgubirilor

NR. CRT.	JUDEȚ	UNITATEA ADMINISTRATIV TERITORIALĂ	NUMELE ȘI PRENUMELE PROPRIETARULUI/ DEȚINĂTORULUI	TARLA	PARCELĂ	CATEGORIE DE FOLOSINȚĂ	INTRAVILAN/ EXTRAVILAN	NUMĂR CADASTRAL	NUMĂR CARTE FUNCİARĂ	SUPRAFAȚĂ TOTALĂ (mp)	SUPRAFAȚĂ DE EXPROPRIAT CONSTRUCȚII (mp)	SUPRAFAȚĂ DE EXPROPRIAT TEREN (mp)	VALOARE DE DESPĂGUBIRE CONFORM LEGII NR. 255/2010 (lei)
0	1	2	3	4	5	6	7	8	9	10	11	12	13
1	VRANCEA	FOCȘANI	AGRANOLAND S.R.L.	5	20	LIVADĂ	EXTRAVILAN	9916N	22178	70601		10	45,54
2	VRANCEA	VÂNĂTORI	OLTEANU NICOLAE, STOICA SORIN, STOICA VIOLETA, STOICA ELENA	84	602/2	ARABIL	EXTRAVILAN	56930	56930	4455		10	18,75
3	VRANCEA	VÂNĂTORI	MANOLE IULIAN, MANOLE DANIELA	84	602/2	ARABIL	EXTRAVILAN	53226	53226	3456		696	1.304,65
4	VRANCEA	VÂNĂTORI	MANOLE IULIAN, MANOLE DANIELA	84	601	ARABIL	EXTRAVILAN	53228	53228	16897		4.285	8.032,23
5	VRANCEA	VÂNĂTORI	POPA ZAMFIRA	84	602/2_42	ARABIL	EXTRAVILAN			8300		2.264	4.243,87
6	VRANCEA	VÂNĂTORI	MOȘT. VOICU COSTACHE	84	602/2_41	ARABIL	EXTRAVILAN			6949		1.984	3.719,01
7	VRANCEA	VÂNĂTORI	MOȘT. ANDRONACHE ION	84	602/2_40	ARABIL	EXTRAVILAN			7624		3.071	5.756,59
8	VRANCEA	VÂNĂTORI	MIHALACHE MITICA	84	602/2_39	ARABIL	EXTRAVILAN			2123		876	1.642,06
9	VRANCEA	VÂNĂTORI	DRİSTARU I. ION	84	602/2_38	ARABIL	EXTRAVILAN			5984		2.239	4.197,01
10	VRANCEA	VÂNĂTORI	MOȘT. DRİSTARU IONITA	84	602/2_37	ARABIL	EXTRAVILAN			3185		81	151,83
11	VRANCEA	VÂNĂTORI	MOȘT. DRİSTARU IONITA	84	602/2_37	ARABIL	EXTRAVILAN			3185		843	1.580,20
12	VRANCEA	VÂNĂTORI	DRAGOMIR STANA	84	602/2_36	ARABIL	EXTRAVILAN			1930		511	957,87
13	VRANCEA	VÂNĂTORI	DRAGOMIR STANA	84	602/2_36	ARABIL	EXTRAVILAN			1930		48	89,98
14	VRANCEA	VÂNĂTORI	MOȘT. OTELAS ION	84	602/2_35	ARABIL	EXTRAVILAN			4053		101	189,32
15	VRANCEA	VÂNĂTORI	MOȘT. OTELAS ION	84	602/2_35	ARABIL	EXTRAVILAN			4053		1.072	2.009,46
16	VRANCEA	VÂNĂTORI	HOTNOG MARIA	84	602/2_34	ARABIL	EXTRAVILAN			4150		104	194,95
17	VRANCEA	VÂNĂTORI	HOTNOG MARIA	84	602/2_34	ARABIL	EXTRAVILAN			4150		1.096	2.054,45
18	VRANCEA	VÂNĂTORI	NECULA ANA	84	602/2_33	ARABIL	EXTRAVILAN			2799		71	133,09
19	VRANCEA	VÂNĂTORI	NECULA ANA	84	602/2_33	ARABIL	EXTRAVILAN			2799		739	1.385,26
20	VRANCEA	VÂNĂTORI	MOȘT. MACIUCA R. ELENA	84	602/2_32	ARABIL	EXTRAVILAN			10616		2.795	5.239,23
21	VRANCEA	VÂNĂTORI	MOȘT. MACIUCA R. ELENA	84	602/2_32	ARABIL	EXTRAVILAN			10616		265	496,74
22	VRANCEA	VÂNĂTORI	MOȘT. VISAN N. VASILE	84	602/2_31	ARABIL	EXTRAVILAN			4246		1.114	2.088,19
23	VRANCEA	VÂNĂTORI	MOȘT. VISAN N. VASILE	84	602/2_31	ARABIL	EXTRAVILAN			4246		105	196,82
24	VRANCEA	VÂNĂTORI	JITEA LUTA	84	602/2_30	ARABIL	EXTRAVILAN			579		152	284,92
25	VRANCEA	VÂNĂTORI	JITEA LUTA	84	602/2_30	ARABIL	EXTRAVILAN			579		14	26,24
26	VRANCEA	VÂNĂTORI	MOȘT. MIRODONE NASTASIA	84	602/2_29/1	ARABIL	EXTRAVILAN			7043		1.841	3.450,95
27	VRANCEA	VÂNĂTORI	MOȘT. MIRODONE NASTASIA	84	602/2_29/1	ARABIL	EXTRAVILAN			7043		174	326,16